

CSCFM

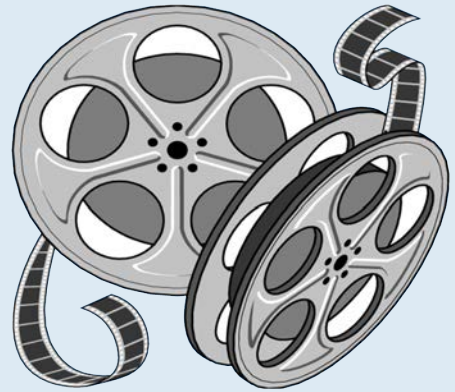

MANUEL de FORMATION

« Accomplir l'œuvre de Dieu est dangereux ; ne pas accomplir l'œuvre de Dieu est plus dangereux »

S. Wurmbrand

« Cette bonne nouvelle du royaume sera prêchée dans le monde entier, pour servir de témoignage à toutes les nations. Alors viendra la fin. »

Matthieu 24:14

Amérique du Nord • Amérique Centrale • Amérique du Sud • Asie • Afrique

Révisé le 15 avril 2016



DECLARATION DOCTRINALE

Les partenaires affirment et déclarent leur conviction commune concernant les points suivants :

1. Nous croyons aux Saintes Écritures (Ancien et Nouveau Testament) comme étant oralement inspirées par Dieu, infaillibles dans leur écriture originale, et nous croyons qu'elles sont une autorité suprême et finale sur la foi et la vie.
2. Nous croyons en un Dieu existant éternellement et à la trinité manifestée en : Dieu le Père, le Fils et le Saint Esprit.
3. Nous croyons que Jésus Christ est Dieu, et né d'une vierge, est mort pour les Hommes et a versé Son sang pour se sacrifier à la place de l'homme, s'est élevé physiquement et est monté jusqu'au paradis, où Il est actuellement glorifié à la droite du Père, et que Son retour est imminent, manifeste et personnel.
4. Nous croyons que le salut consiste en la rémission de nos péchés, en l'imputation de la vertu du Christ, et en le cadeau de la vie éternelle reçu uniquement par la foi, en dehors des travaux. À cause du péché d'Adam, tous les hommes sont devenus pécheurs, tous sont totalement pervers et doivent être régénérés par le Saint Esprit pour leur salut.
5. Nous croyons en la « Sécurité Éternelle » du croyant ; il est impossible pour quelqu'un né dans la famille de Dieu d'être un jour perdu.
6. Nous croyons que les ordonnances scripturaires de l'Église sont le baptême ainsi que la sainte scène et qu'elles doivent être officiées par l'Église locale, que le baptême (immersion) doit être administré seulement aux croyants, comme un signe de leur croyance en la mort, l'inhumation et la résurrection avec Lui, et que seuls les croyants baptisés doivent prendre part à la sainte scène afin de proclamer Sa mort jusqu'à ce qu'Il revienne.
7. Nous croyons en la résurrection physique du juste et de l'injuste, en la bénédiction éternelle du converti, et au châtement éternel du non-converti.
8. Nous croyons que le Christ a commandé à l'Église d'aller dans le monde entier et de prêcher l'Évangile à toute personne, baptisant et enseignant à ceux qui croient.

NOTE : CSCFM est un ministère interconfessionnel qui œuvre avec toute Église affirmant et acceptant les déclarations ci-dessus.

TABLE DES MATIERES

DECLARATION DOCTRINALE	2
TABLE DES MATIERES	3
INTRODUCTION	4
L’AFFIRMATION DE NOTRE MISSION	4
AVANTAGES DE L’EVANGELISATION A TRAVERS LE FILM	5
PREPARATION ET ORGANISATION	7
OBTENIR LA PERMISSION	9
RECRUTER VOTRE EQUIPE	10
PROJECTION DU FILM	14
SUIVI	16
TENUE DES REGISTRES	17
INSTRUCTIONS POUR LA SAISIE DES DONNEES	19
ANNEXE	
1 SITE INTERNET DE CSCFM	21
2 INFORMATIONS DE CONNEXION POUR MISSIONNAIRES	22
3 ZONE DE DONNÉES MISSIONNAIRES	23
4 SAISIE DES DONNÉES MISSIONNAIRES	24
5 RAPPORT MISSIONNAIRE ANNUEL	26
6 MANUELS DE FORMATION & MATÉRIELS CSCFM	28
7 FUTUR ACCÈS WEB	29
8 RAPPORT ANNUEL DES ÉQUIPES CSCFM	30
9 CARTES DE ZONE (CARTE 1)	33
10 CARTES DE ZONE (CARTE 2)	34
11 FIN D’UNE PROJECTION DE FILM BASIQUE, VARIATION 1	35
12 FIN D’UNE PROJECTION DE FILM BASIQUE, VARIATION 2	36
13 FIN D’UNE PROJECTION DE FILM BASIQUE, VARIATION 3	37
14 MODELE D’EXEMPLE POUR UNE RÉUNION AVEC UN OFFICIEL	38
15 EXEMPLES DE TÉMOIGNAGES POUR CSCFM	39
16 CHECK-LIST DE L’ÉQUIPEMENT	41
17 PROGRAMME ET CHECK-LIST	43
18 FICHES DE SUIVI	45
19 CARTES DE PROMOTION POUR CSCFM	46
20 FEUILLE RÉCAPITULATIVE MENSUELLE DE CSCFM	47
ACCORD SUR L’ÉQUIPEMENT ET LE CONTRAT DE TRAVAIL ENTRE	48

INTRODUCTION

Christians Sharing Christ Film Ministries (CSCFM) est un ministère interconfessionnel s'associant avec les Églises et les Organisations Missionnaires dont l'objectif principal est d'atteindre les non-sauvés pour le Christ et les faire intégrer dans une Église locale. Depuis plus de 40 ans, CSCFM a littéralement projeté des milliers de films dans des montagnes, des jungles, des parcs urbains et des rues dans de nombreux pays et est maintenant établi dans 5 continents. CSCFM continuera à s'étendre et à se rendre là où Dieu l'y mène.

L'AFFIRMATION DE NOTRE MISSION

« Équiper, former et servir des Missionnaires Natifs pour aider l'Église locale en présentant le message de salut à l'aide de films pour atteindre rapidement le plus grand nombre possible de personnes »

Versets clés des Saintes Écritures : Marc 16:15 ; Matthieu 24:14, 28:18-20 ; Luc 24:46, 47 ; Actes 1:8 ; Actes 11:21, 24, 14:1 ; Actes 20:24; 2 Timothée 4:5

Équiper, former et servir – CSCFM sert l'Église locale partout dans le monde pour réaliser le dernier Commandement du Christ.

Des Missionnaires Natifs – sont familiers avec les cultures et les traditions des personnes qu'ils servent et sont ainsi très efficaces pour rallier leurs propres compatriotes à Jésus.

Pour aider l'Église locale – CSCFM est simplement un outil assistant auprès de l'Église locale pour conquérir les perdus, accroître sa force spirituelle et son effectif et implanter de nouveaux groupes.

En présentant le message de salut à l'aide de films – Plus de la moitié de la population mondiale ne sait pas lire et ne peut réagir aux Écritures. Dieu a donné à CSCFM le ministère des films pour partager l'Évangile.

Pour atteindre rapidement le plus grand nombre possible de personnes – L'objectif est de saturer le monde aussi rapidement que possible avec le Message « qu'Il est la Voie, la Vérité et la Vie ».

Dieu vous a offert une opportunité unique, à travers CSCFM, qui vous permettra de gagner un grand nombre d'âmes à l'aide de films. Merci de joindre Dieu dans son œuvre de guider les perdus vers la Croix.

AVANTAGES DE L'EVANGELISATION A TRAVERS LE FILM

« FAIRE DE TOUTES NATIONS DES DISCIPLES »

Le dernier Commandement de Jésus devrait être notre premier intérêt. À ce jour, l'objectif est resté le même : Le connaître plus intimement dans nos vies personnelles et transmettre Son message d'amour et de pardon au monde entier.

Jésus est le Seigneur, et vous et moi avons le privilège de le proclamer jusqu'au fin fond du monde perdu. Mais la tâche est énorme ! Tous les jours, la population de notre planète accroît plus vite que la population de l'Église. Plus de la moitié de la population mondiale reste illettrée et ne peut réagir aux Écritures. Au cours de ce challenge énorme, les leaders, les prêtres, les pasteurs, les évangélistes et les missions se tournent de plus en plus vers différentes formes de média afin d'atteindre cette vaste quantité de personnes.

De tous les outils disponibles pour l'évangélisation, probablement aucun n'est aussi versatile et transmissible que les films. Les films servent de « filtre » pour trouver le fruit mûr que Dieu a déjà préparé. Depuis des années, les efforts de notre mission se sont caractérisés par l'approche du porte-à-porte pour trouver des personnes intéressées par l'Évangile. Mais à présent, dans de nombreux endroits, des villages entiers viendront d'eux-mêmes voir la projection d'un film, et avoir l'opportunité de **VOIR & ENTENDRE** l'Évangile, particulièrement s'il s'agit de leur propre langue. Pourquoi utiliser un média visuel ? Voir c'est croire ! Les films et les autres formes de média attirent de larges foules, dont une grande partie ne serait jamais entrée dans une Église ni n'aurait lu la Bible. Les recherches montrent que vous ne vous rappelez que de 11% de ce qui est dit et de 83% de ce qui est vu ! Voir le film plusieurs fois en une semaine aide la mémoire car les personnes entendant l'histoire de Dieu la trouvent renforcée visuellement.

Dans de nombreux cas, si les hommes et les chefs d'un village **VOIENT & ENTENDENT** le message du Christ, le village entier suivra bientôt. Dans tous les cas, nous pouvons enseigner à ceux qui répondent comment grandir dans leur foi et conquérir d'autres. Ils peuvent retourner à leur village pour dire tout ce que Dieu a fait pour eux. *Luc 8:39*

En plus de servir de filtre pour trouver le fruit mûr, l'évangélisme via les films a d'autres avantages.

Avantage #1 : Les films sont des filets pour attraper des âmes et planter des Églises. Les projections de films servent de pont de coopération entre l'Église locale et CSCFM. Ces projections ne sont jamais censées être un événement de divertissement, mais plutôt pour aider les pêcheurs (les Missionnaires) à attraper plus de poissons (rallier des personnes à Jésus) en leur offrant des filets (l'équipement cinématographique). « *Suivez-moi et je vous ferai pêcheurs d'hommes* ». *Matthieu 4:19*

Avantage #2 : Les films atteignent des personnes qui ne peuvent pas lire ou ne lisent pas. Plus de la moitié du monde est illettré ou seulement légèrement lettré. Depuis 1900, les Chrétiens ont imprimé plus de quatre milliards de Bibles, Nouveaux Testaments et Écritures Saintes. Toutefois, cet effort n'a pas aidé ceux qui ne peuvent lire.

Un Ambassadeur aux Nations Unies a fait ce commentaire : « Vos Missionnaires s'y prennent parfois mal. Vous parlez d'abord aux femmes et aux enfants et nous sommes dans une société patriarcale, et

vous amenez trop de littérature. Seuls 28 pourcents de notre population est lettrée. Vous pourriez plus facilement atteindre des personnes de nos pays à travers des pièces et des films ».

Les films aident à traduire les écritures. Dans de nombreuses parties du monde, les gens vivent encore d'une culture-pêche ou agriculture du premier siècle pour vivre. Ils portent des sandales, et un homme riche est quelqu'un possédant une charrette de bœuf. Il y a un impact important dans un village de pêcheurs aux Philippines lorsque Jésus réalise le miracle du poisson. Dans un village agricole Indien, ils comprennent lorsque Jésus relate la parabole du semeur. Et en Afrique, ils comprennent lorsque Jésus guérit un démoniaque.

Les films sont de bons outils d'apprentissage pour les nouveaux croyants. Ils peuvent obtenir une bonne compréhension du message du Christ à travers la représentation graphique de Son pouvoir, Son pardon et Son grand amour pour les personnes ordinaires.

Avantage #3 : Presque tout le monde peut montrer des films. Cela prend des années pour former un évangéliste à être un grand orateur. Mais même les travailleurs de terrains illettrés peuvent être retenus en peu de temps pour montrer un film évangélique. À mesure que les équipes des films sont mobilisées et formées, cela devient un peu comme avoir des centaines de Billy Graham voyageant et partageant le message de l'Évangile.

Avantage #4 : Les films attirent l'attention. Les films rassemblent de larges foules et attirent de nombreuses personnes qui ne se seraient jamais rendues à une réunion évangélique ou à un service plus traditionnel d'Église. Les films dans la langue maternelle d'une personne peuvent communiquer clairement. L'un des plus grands avantages des films est sa disponibilité à autant de langues parlées dans le monde. En une ou deux heures, les gens peuvent **VOIR & ENTENDRE** le simple message du Christ dans leur propre langue. Dieu prépare déjà les cœurs tout autour du monde, et de nombreuses réponses quand ils sont capables de comprendre clairement le plan du salut de Dieu.

Avec ce contexte, nous nous dirigeons vers les premières étapes impliquées dans le ministère de la préparation d'une bonne projection de film.

PREPARATION ET ORGANISATION

PRIERE ET PREPARATION

Formez un groupe noyau de partenaires de prière. Demandez à Dieu une vision. Priez continuellement que le Saint Esprit entraîne beaucoup de personnes à s'impliquer. Le but de l'Évangélisation à travers le Film est d'atteindre les non-sauvés pour le Christ et les amener à s'impliquer dans une Église locale ou à la création d'une nouvelle Église.

La détermination de votre partenaire d'Église ou de votre Organisation Missionnaire doit impliquer des leaders clés :

- Est-ce que l'Église ou l'Organisation Missionnaire souhaite planter une nouvelle Église, agrandir l'Église actuelle, ou les deux ?
- Est-ce que l'Église ou l'Organisation Missionnaire fournira des Conseillers formés ?
- Est-ce que l'Église ou l'Organisation Missionnaire fournira un suivi de ceux qui prennent une décision ?
- Est-ce que l'Église ou l'Organisation Missionnaire fournira de la littérature telle que des Bibles, des Nouveaux Testaments et des Traités bibliques ?

En utilisant une carte politique de votre Pays, divisez les Districts / Départements / Comtés / Provinces de votre Pays en Zones. Chaque Zone doit consister en 1 à 10 Districts / Départements / Comtés / Provinces. **(Annexes 9 & 10)** Pour commencer, notre but est d'avoir une équipe dans chaque zone. L'objectif à long terme est d'établir plusieurs équipes dans chaque zone. Chaque Directeur de Pays CSCFM aura besoin de déterminer la taille de chaque Zone. La taille d'une Zone est contingente à sa population, topographie (altitudes, montagnes, rivières/lacs), ses restrictions gouvernementales, etc. Chaque Zone doit être travaillée systematiquement, en faisant une liste ou en indiquant de quelque manière que ce soit (en utilisant des épingles à carte colorées ou des marqueurs colorés) des villes et villages ayant une importance stratégique pour les Équipes de Film. Cherchez des lieux dans lesquels personne ne s'est encore rendu. (Vous devriez programmer des projections 1-2 mois à l'avance durant toute période). Cette méthode peut également être utilisée en divisant les grandes Villes. Tandis que des Équipes de Film supplémentaires sont ajoutées, chaque Zone peut être encore divisée.

Une fois que cette carte est divisée, elle doit être affichée sur un mur de votre maison, bureau ou Église. Elle sera utile en tant que rappel visuel de prier pour la zone sous votre ministère.

CHOISIR LE LIEU DE LA PROJECTION DU FILM

Le moins recommandé serait de le faire à l'intérieur dans une Église.

S'il y a une Église sponsor, il est recommandé de faire la projection du film à au moins 200-300 mètres de l'Église. De nombreuses personnes n'ont pas la liberté de se rendre dans une Église à cause de leurs préjugés (croyance ou religion différente), il vaut donc mieux projeter le film dans un lieu ouvert loin de l'Église (Luc 5:4) tel qu'un terrain de sport, un jardin public, ainsi qu'une salle

communautaire, une usine, une école, etc. Le jour suivant, les nouveaux croyants pourront alors être dirigés vers l'Église locale pour un suivi de leur décision.

S'il n'existe aucune Église, l'objectif principal est de planter une Église. Certaines religions pourront même vous donner la permission de vous retrouver dans leurs temples ou lieux de réunion. Si seulement une ou deux maisons de la zone ont l'électricité, peut-être que ces personnes pourraient être encouragés à être les sponsors de la projection, et l'électricité pourrait être obtenue à partir de leurs maisons ou magasins si un générateur n'est pas disponible.

Si le film va être projeté dans une zone rurale, il serait bon de considérer une zone de 9 kilomètres, avec l'activité du film située au milieu d'une telle zone afin que les gens n'aient pas à marcher sur une longue distance pour voir le film.

Utiliser des cartes pour définir les zones que vous comptez couvrir avec ces activités. **(Annexes 9 & 10)**

OBTENIR LA PERMISSION

COMMENT DEMANDER À UN OFFICIEL (OU UN LEADER D'UNE COMMUNAUTÉ LOCALE) LA PERMISSION DE MONTRER LE FILM

Prenez rendez-vous au moins une semaine à l'avance avec le fonctionnaire gouvernemental nécessaire, le maire de la ville ou le chef du village pour arranger le lieu de la projection et l'informer du programme que vous avez prévu. **(Annexe 14)** Si possible, amenez quelqu'un (le Prêtre de l'Église sponsorisée, un homme d'affaire Chrétien ou un directeur de missions) de la région pour le rencontrer. La projection du film doit être approuvée par les officiels locaux, dont la permission offrira une plus grande visibilité et liberté.

Soyez agréable/humble.

Après vous être présenté, dites-lui simplement votre objectif.

Expliquez ce sur quoi le film porte.

Ayez plusieurs options d'horaires, de dates et de lieux disponibles pour la projection du film parmi lesquelles l'officiel pourra choisir.

RECRUTER VOTRE EQUIPE

Soyez vigilants quant aux opportunités de recruter trois ou quatre Volontaires responsables de l'Église ou de l'Organisation Missionnaire sponsor dans chaque District/Département/Comté/Province au sein de chaque Zone pour vous aider à organiser et assurer les lieux de la projection du film avec l'Église locale et les officiels locaux.

Les membres de l'équipe doivent vouloir servir ensemble, s'entraider à achever leurs tâches. L'équipe entière doit également être consciente que tous les efforts évangéliques sont une confrontation directe avec Satan et, pour cette raison, chaque membre de l'équipe doit être préparé à marcher dans la foi, se rendre devant le Saint Esprit et doit vouloir accomplir l'œuvre du Seigneur.

MEMBERS DE L'ÉQUIPE DE LA PROJECTION DU FILM ET LEURS RESPONSABILITIES

Maître de Cérémonie

(Il s'agit souvent du leader de l'équipe ou de l'orateur [vous])

Rencontre les membres de l'équipe pour la prière et les instructions finales. Juste avant la projection du film, agit comme le coordinateur de la projection.

Clarifie les détails avec l'Église sponsor et l'officiel sur l'endroit où la projection du film sera faite (date, emplacement et la durée accordée à la projection du film).

Compte l'assistance à la projection du film et le nombre total de ceux qui ont prié pour inviter le Christ dans leurs vies et donne les informations au leader de l'équipe ou au Prêtre ou Pasteur de l'Église pour suivi.

Une fois que le film est terminé, le Maître de Cérémonie ou le Prêtre ou Pasteur de l'Église sponsor devra offrir l'invitation. (**Annexes 11, 12 & 13**)

PRÉSENTATEUR du film. La présentation du film ne doit pas durer plus de DEUX MINUTES. Elle doit comprendre un remerciement à l'hôte ou à l'Église sponsor, la raison (le thème) du rassemblement, et des remarques sur la demande d'avis à la fin de la présentation.

Avant le début du film, l'Orateur ou le Prêtre ou le Pasteur de l'Église sponsor doit dire : « En échange de regarder notre projection de film gratuite, merci de rester à votre place environ 5 minutes afin que nous puissions vous fournir quelques informations importantes ».

GARDER LES INTERVENTIONS (qui seront discutées plus tard)

Membres de l'équipe

(Membres de l'Église sponsor ou de l'Organisation Missionnaire) qui choisissent de donner leur témoignage (conseillé, pas obligatoire).

Les témoignages durent 3-5 minutes.

Si plus d'un témoignage est donné, le contenu doit varier un peu pour être intéressant.

Le technicien de projection

Il s'agit souvent du leader de l'équipe ou de l'orateur [vous]

L'équipement du CSCFM est fait pour un ministère de rayonnement évangélique et n'est PAS censé être utilisé lors de réunions de culte dans une Église habituelle ou pour toute autopromotion.

Prépare tout l'équipement nécessaire pour se rendre au lieu de la projection. **(Annexe 16)**

Il n'est pas recommandé que vous ameniez tous vos films (DVD) à chaque projection, seulement 1 ou 2, car ils pourraient être volés.

Comment prendre en main et nettoyer le DVD : Lorsque vous vous préparez à nettoyer votre DVD, il est important de savoir comment le prendre en main. Évitez de toucher la surface brillante ; à la place, tenez-le par les bords externes et par le trou central. (Par exemple, insérez votre pouce dans le trou central et posez vos doigts sur le bord externe. Vous pouvez aussi le tenir entièrement par le bord externe avec votre pouce sur un bord et vos doigts sur le bord opposé. Pour le laver, utilisez un chiffon propre et non pelucheux ainsi qu'une solution à base d'eau et de shampoing pour bébé (ou un autre détergent doux). Trempez votre chiffon dans l'eau savonneuse. Commencez en essuyant le disque à partir du trou central vers l'extérieur en faisant un mouvement droit. Vous devrez faire ça sur tout le DVD en commençant par le centre jusqu'au bord, un coup de chiffon à la fois. Continuez jusqu'à ce que le DVD soit propre et sec.

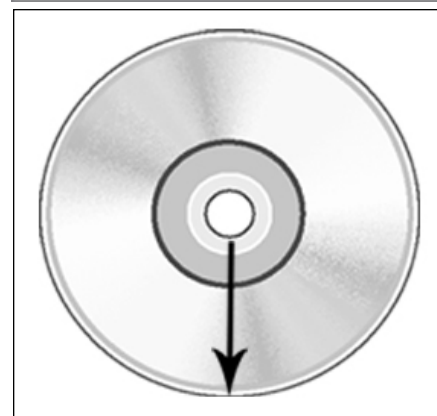

Mettez en place l'équipement et testez-le au moins 60 minutes avant le rassemblement, en faisant attention à ce que les câbles ne se trouvent pas dans les passages.

Asseyez-vous à côté du vidéoprojecteur à tout moment tandis que le film est projeté afin de protéger l'équipement en cas d'urgence !

Un refroidissement correct de l'ampoule du vidéoprojecteur est nécessaire après la projection du film afin de garantir une longue durée de vie à l'ampoule.

Les filtres à air (filtres à poussière) sur le vidéoprojecteur doivent être nettoyés (en utilisant de l'eau et du savon doux seulement ; PAS DE PRODUITS CHIMIQUES) toutes les 3-4 projections.

NOTE : Certains vidéoprojecteurs n'ont pas de filtres à air/poussière.

Emballez tout dans l'ordre et ramenez l'équipement à la maison/au bureau ou dans un lieu sûr la nuit même. **NE LAISSEZ PAS** l'équipement dans un véhicule pendant la nuit puisqu'il pourrait être volé dans le véhicule. De plus, une chaleur excessive peut endommager les vidéoprojecteurs ainsi que les CD/DVD.

CHOSES À NE PAS FAIRE DURANT LA PROJECTION DU FILM

Laisser l'équipement de projection sans surveillance.

Parler au téléphone à n'importe quel moment de la projection du film.

L'Orateur

(Il s'agit souvent du leader de l'équipe ou de l'orateur [vous]).

Les remarques introductives doivent permettre d'établir un lien avec l'audience. Gardez à l'esprit les âges et les intérêts du groupe.

Avant le début du film, l'Orateur ou le Prêtre ou le Pasteur de l'Église sponsor doit dire : « En échange de regarder notre projection de film gratuite, merci de rester à votre place environ 5 minutes afin que nous puissions vous transmettre quelques informations importantes ».

À la fin de la projection, l'orateur invitera à recevoir le Christ. (**Annexes 11, 12 & 13**)

L'orateur et les conseillers doivent distribuer et collecter les Cartes de Suivi (**Annexe 18**) à ceux qui se seront manifestés pendant l'invitation.

Les commentaires de fin devront être brefs et inclure un remerciement au leader de la communauté locale et à l'Église sponsor pour avoir permis à l'équipe de venir.

L'orateur note les résultats de la projection du film. Voir la Feuille Récapitulative Mensuelle de CSCFM (**Annexe 20**).

Conseillers

(Il s'agit souvent majoritairement des membres de l'Église sponsor et du Prêtre)

AVANT LA PROJECTION DU FILM

Inclure des conseillers formés à chaque projection est la différence essentielle entre un ministère des films et un divertissement cinématographique. Des conseillers potentiels doivent être recrutés auprès de l'Église locale ou de l'Organisation Missionnaire sponsorisant la projection.

Ces conseillers potentiels doivent être des personnes souhaitant partager le Christ avec autrui. Il faudra leur apprendre comment utiliser les voies de la Bible ou de l'Évangile pour expliquer l'Évangile à ceux qui se seront manifestés après le film pour recevoir le Christ.

La formation de ces leaders prendra plusieurs heures et devra être effectuée avant que la projection du film ne soit prévue. Tous les apprentis devront avoir l'opportunité de mettre en pratique leur témoignage durant la session de formation. Voir la Feuille Récapitulative Mensuelle (**Annexe 20**). Le nombre de ces personnes sera noté dans la colonne **# de personnes formées à l'évangélisation**.

Une partie de la formation devra se concentrer sur le fait que nous ne pouvons être que des témoins efficaces pour le Christ car nous sommes remplis et contrôlés par le Saint Esprit. Il est également essentiel que les conseillers réalisent qu'un témoignage fructueux consiste simplement au partage du Christ au nom du Saint Esprit et à laisser les résultats à Dieu.

PENDANT ET APRES LA PROJECTION DU FILM

Les Conseillers se mêlent à l'audience pour établir un lien et mettre l'audience à l'aise.

Après la projection du film et l'invitation à l'Évangile, les Conseillers doivent se tenir prêts à poursuivre immédiatement pour encourager d'autres à les suivre. À ce moment-là, les Conseillers devront être prêts à recevoir ceux qui se sont manifestés pour obtenir plus d'informations ou exprimant un désir de recevoir Jésus Christ comme leur Sauveur.

L'orateur et les conseillers doivent distribuer les Fiches de Suivi à ceux qui se sont manifestés durant l'invitation. (**Annexe 18**) Répondre aux questions ; les conduire à prier et les encourager à se rendre aux séances de suivi à l'Église locale ou dans un autre lieu choisi.

Il est suggéré de donner à chaque personne prenant une décision (si possible) un Traité sur l'Évangile, le Nouveau Testament ou la Bible.

Quand la projection du film est terminée, il est très important de prier pour les nouveaux croyants, leur expliquer l'assurance du salut, discuter avec eux à propos de leur nouvelle vie liée au Christ et les encourager à prendre part au corps du Christ en se joignant à l'Église locale et en se rendant dans un groupe d'étude de la Bible.

PROJECTION DU FILM

SENSIBILISATION (2-5 jours avant l'événement)

L'objectif principal de la sensibilisation est que toutes les personnes dans la zone ciblée soient situées sur le lieu et au moment de la projection du film et, en outre, que chaque personne est invitée à s'y rendre.

Étudiez la zone afin de déterminer quel type de sensibilisation serait plus efficace en fonction de la culture et du terrain. Priez pour que le personnel nécessaire et les transports rendent possible la méthode que vous avez choisie.

Des affiches imprimés (prospectus), circulaires, traités et posters sont de bons supports visuels pour convier une audience. Ils peuvent être transmis au porte-à-porte avec des invitations personnelles, ou être laissés dans des magasins et des lieux de rassemblement de la zone. **(Annexe 19)**

Radio/Journaux

Les véhicules équipés de mégaphones ou d'enceintes sont aussi efficaces pour annoncer une projection.

Soyez créatif concernant la façon de couvrir la zone entière avant la projection du film. Considérez de nouvelles façons d'éveiller l'intérêt et l'attention des gens.

ACTIVITES (jour de l'événement)

Mettez l'équipement en place tôt. Testez l'équipement tôt afin que d'éventuelles réparations puissent être faites. Peu avant le début de la projection du film, attirez les personnes sur le lieu de la projection à l'aide d'un groupe de chant ou en mettant simplement de la musique sur le système d'enceinte puissant.

Rassemblez les membres de l'équipe et les conseillers formés pour passer en revue ce qu'il va se passer pendant la projection, et également pour prier :

- Pour le salut de l'audience
- Pour le fonctionnement correct de l'équipement
- En engageant Satan et Ses efforts à ne pas interrompre la projection

Montrez aux conseillers où ils se tiendront pendant le temps de conseil suivant la projection du film.

Envoyez les conseillers/les membres de l'Église dans la zone avec des flyers pour inviter les gens à la projection du film.

Confirmez avec les conseillers de l'Église sponsor le moment et le lieu de la première réunion de suivi, afin qu'ils puissent le dire aux personnes acceptant le Christ suite à la projection du film.

PROBLEMES (SOLUTIONS) – Attendez-vous à l'inattendu

Toutes les projections ne se déroulent pas parfaitement. Il y a parfois des problèmes. Voici quelques suggestions pour les sujets les plus fréquents.

- **Mauvais temps**

Ayez déjà choisi un lieu alternatif si le mauvais temps vous empêche de faire une projection en extérieur. Il peut s'agir de l'auditorium d'une école ou une grande salle non loin. Emmenez des parapluies et une couverture en plastique pendant la saison des pluies. Si la pluie n'est pas trop forte, vous pouvez simplement couvrir le vidéoprojecteur et l'audience restera pour regarder.

- **Équipement cassé**

Si l'équipement cinématographique ne peut être réparé immédiatement, partagez quelques histoires du film et offrez une invitation pour terminer. Faites donner leurs témoignages et annoncer la prochaine date de projection de film aux conseillers.

- **Permission annulée**

Si vous êtes contraints de quitter la zone, considérez le fait de mettre votre équipement en place dans le plus proche village voisin.

- **Puissantes lumières de rue non loin**

En utilisant une longue perche, couvrez la lumière de la rue avec de grands sacs de toile noirs.

**** VOUS ÊTES MAINTENANT PRÊTS À PROJETER LE FILM ****

L'équipement de CSCFM en votre possession est UNIQUEMENT destiné à répandre l'Évangile et ne doit PAS servir lors des réunions habituelles de prière de l'Église ou une autopromotion de toute sorte !

SUIVI

Il s'agit de la deuxième partie la plus importante du la Projection de Film

Le prêtre, le pasteur et les membres de l'Église sponsor doivent se rendre compte que la responsabilité exclusive de faire un suivi leur incombe puisque CSCFM est simplement un outil assistant l'Église locale.

Les membres de l'équipe et de l'Église sponsor doivent être formés en tant que conseillers pour un suivi correct des nouveaux croyants. Ce facteur crucial fait toute la différence entre une projection de film évangélique et une projection de film habituelle.

En résumé, le suivi de la projection du film consiste en ces points :

- Une invitation bonne et claire.
- Les conseillers en position et prêts, offrant un accueil chaleureux aux personnes se manifestant durant l'invitation.
- La distribution de tracts sur l'Évangile, de Bibles ou de Nouveaux Testaments.
- La collecte des noms et des adresses pour poursuivre le suivi.
- Prier avec les nouveaux croyants.
- Annoncer la première réunion de suivi avant que les nouveaux croyants ne quittent le lieu de projection sous 48 heures si possible.

Le matin suivant la projection, visitez les maisons dans la zone pour confirmer les décisions qui ont été prises la nuit précédente. Soyez sûr que ceux qui acceptent le Christ sont suivis (**Annexe 18**) en premier, puis les autres personnes souhaitant plus d'informations ou une étude de la Bible. Ce point est particulièrement important si vous projetez le film dans une zone dans laquelle une invitation à se manifester ne peut pas être donnée publiquement à cause de restrictions culturelles, religieuses ou politiques.

TENUE DES REGISTRES

REGISTRES POUR LE RAPPORT DE CSCFM

Informations requises :

Entrez les données dans la base de données de CSCFM à

www.ChristiansSharingChrist.org pas plus tard que le 5 du mois suivant !! Utilisez la Feuille Récapitulative Mensuelle (**Annexe 20**) pour garder des traces des informations quotidiennes et mensuelles qui seront nécessaires à la fin du mois. Vous pouvez utiliser ce formulaire pour suivre vos données jusqu'à ce que vous soyez prêt à l'entrer dans la base de données de CSCFM.

- 1 — # de films projetés
- 2 — # de personnes présentes
- 3 — # acceptant le Christ
- 4 — # de traités distribués
- 5 — # de Bibles/NT distribués
- 6 — # de cours d'évangélisation (UNIQUEMENT POUR L'AMÉRIQUE LATINE)
- 7 — # de personnes formées à l'évangélisation
- 8 — # de groupes d'Église/à résidence implantés

Projections de film : Il est obligatoire que chaque équipe de CSCFM projette au minimum 8 films par mois **OU** un total de 96 par année du calendrier. À la fin de chaque trimestre chaque équipe de CSCFM sera évaluée sur sa progression, et si en-deçà du nombre minimum de projections de film requis, vous serez notifié par le Directeur de votre pays.

En plus de fournir des informations numériques chaque mois via la base de données du ministère, CSCFM souhaiterait également recevoir de brefs témoignages écrits (**Annexe 15 – Exemples de témoignages**) de toutes expériences inhabituelles, miracles de Dieu ; lors du voyage vers ou depuis et avant, pendant ou après la projection du film. Des photographies digitales et des vidéos de haute qualité sont aussi les bienvenues car elles nous aident à partager l'œuvre de CSCFM plus efficacement avec ceux qui nous soutiennent. Elles peuvent être envoyées par email à cscreport@aol.com.

Note : Les témoignages et les photographies sont transmises à de nombreuses personnes soutenant CSCFM ainsi que la famille CSCFM dans le monde, comme encouragements aidant à augmenter la conscience et le soutien de notre ministère.

Dans le futur, des liens supplémentaires se trouveront sur www.christianssharingchrist.org qui vous permettront de mettre en ligne des photos, des témoignages, et des requêtes de prière. Lorsque cela arrivera, vous n'aurez plus besoin de les envoyer par email à cscreport@aol.com.

Pour votre usage – Informations utiles mais NON obligatoires :

- 9 — Nom de l'Église sponsor
- 10 — Lieu de la projection du film dans la ville/le village
- 11 — Langage du film projeté
- 12 — Date de projection du film

NOTE : N'augmentez ou ne supposez JAMAIS. L'exactitude et l'intégrité sont plus importantes que les nombres. Les nombres que vous fournissez ne détermineront PAS votre soutien.

**** La non-conformité résultera dans le fait de ne recevoir
aucun soutien ou un soutien tardif. ****

* * * * *

PAS DE RAPPORT, PAS DE SOUTIEN !

INSTRUCTIONS POUR LA SAISIE DES DONNEES

UTILISER INTERNET

Informations générales

Lorsque chaque mois s'achève, le leader de l'Équipe enverra directement les informations mensuelles requises aux États-Unis en utilisant le site Christians Sharing Christ. Le directeur du pays pourra voir les informations concernant son pays immédiatement après qu'elles aient été entrées sur le site.

Chaque équipe possèdera un identifiant et un mot de passe uniques qui seront utilisés pour se connecter sur le site Christians Sharing Christ. L'identifiant et le mot de passe vous seront fournis.

*****IMPORTANT***** Tous les identifiants et les mots de passe sont sensibles aux majuscules, ce qui veut dire qu'ils doivent être saisis exactement pour fonctionner correctement. **(Annexe 2)** *Lorsque vous les recevrez, écrivez-les dans la zone ci-dessous.*

Votre Identifiant est : _____

Votre Mot de passe est : _____

Saisir les données sur le site CSCFM

À l'aide d'un ordinateur capable de se rendre sur Internet, rendez-vous sur le site CSCFM à l'adresse suivante <http://www.christianssharingchrist.org> **(Annexe 1)**

Vous devrez cliquer sur **Entrer dans la zone missionnaire**. Une fenêtre pop-up apparaîtra pour que vous vous connectiez.

Après avoir entré l'identifiant et le mot de passe, cliquez sur le bouton de connexion. Si vous avez correctement saisi les informations, la fenêtre de saisie des données apparaîtra ; dans le cas contraire, un message d'erreur apparaîtra et vous pourrez réessayer. **(Annexe 3)**

À ce moment-là, vous avez 2 options. Premièrement, vous pouvez choisir la version anglaise ou espagnole. Une fois que vous avez sélectionné la bonne zone de base de données, vous pouvez commencer à saisir vos informations. **(Annexe 4)**

Utilisez le bouton Tab de votre clavier ou le curseur de votre souris pour naviguer de champ en champ, en remplissant toutes les données requises (c'est-à-dire l'année, le mois, le nombre de projection de films, etc.). Utilisez uniquement des nombres. Si vous écrivez « nul » pour 0, you recevrez un message d'erreur. **NOTE :** Le champ appelé cours d'évangélisation ne concerne que l'Amérique Latine. Les équipes d'Asie peuvent entrer 0 ou peuvent commencer à saisir cette information si elles le souhaitent. Une fois que les données ont été saisies et vérifiées, cliquez sur le bouton « **Envoyer les données à CSCFM** ». Cette action nous enverra les données.

*****IMPORTANT***** Une fois que vous avez cliqué sur le bouton « **Envoyer les données à CSCFM** », les données ne peuvent plus être modifiées par le leader de l'équipe. Si une erreur a été faite, merci d'envoyer un email à Roger Corley à roger@cscfm.org

Une fois que les données ont été entrées, un résumé des données saisies pour cette équipe apparaîtra sur l'écran. Le résumé présentera toutes les données pour l'année du calendrier actuelle, y compris un total pour l'année. **(Annexe 5)**

Après avoir examiné les données pour l'année, appuyez sur **déconnexion** ; cela termine votre saisie de données. À la fin de chaque année, CSCFM combine toutes les données entrées pour toutes les Équipes de CSCFM dans le monde. **(Annexe 8)**

PROBLEMES OU QUESTIONS : Envoyez un email à Roger Corley à roger@cscfm.org

Manuels de formation et matériels

Sur www.christianssharingchrist.org, vous avez accès au Manuel de formation le plus récent de CSCFM (des modifications seront parfois faites). Cliquez sur **Manuel de formation CSCFM (Annexe 3)** pour ouvrir la zone sélectionnée. **(Annexe 6)** L'ordinateur auquel vous avez accès déterminera quelle option est disponible pour vous. La version **PDF** nécessite que vous ayez accès à Adobe Acrobat Reader. Microsoft Word **DOC** nécessite une version de Microsoft Office incluant Microsoft Word ou OpenOffice. (OpenOffice est une version gratuite de Microsoft Word). Si aucune de ces options n'est disponible, vous pouvez l'imprimer directement depuis le navigateur (**HTML**) lui-même (dans cette version, le document imprimé pourrait apparaître déformé).

Futur accès web (liens)

Dans un futur proche, vous aurez accès à de nouveaux liens. **(Annexe 7)** Vous pourrez poster des requêtes de prière, des témoignages, des rapports d'éloges, des photographies, des événements inhabituels, ou des histoires d'un intérêt particulier. Nous vous préviendrons dès que ces liens seront terminés. Ces messages seront vus par et partagés à toute la famille CSCFM

ANNEXE 1

SITE INTERNET DE CSCFM : <http://www.christianssharingchrist.org>

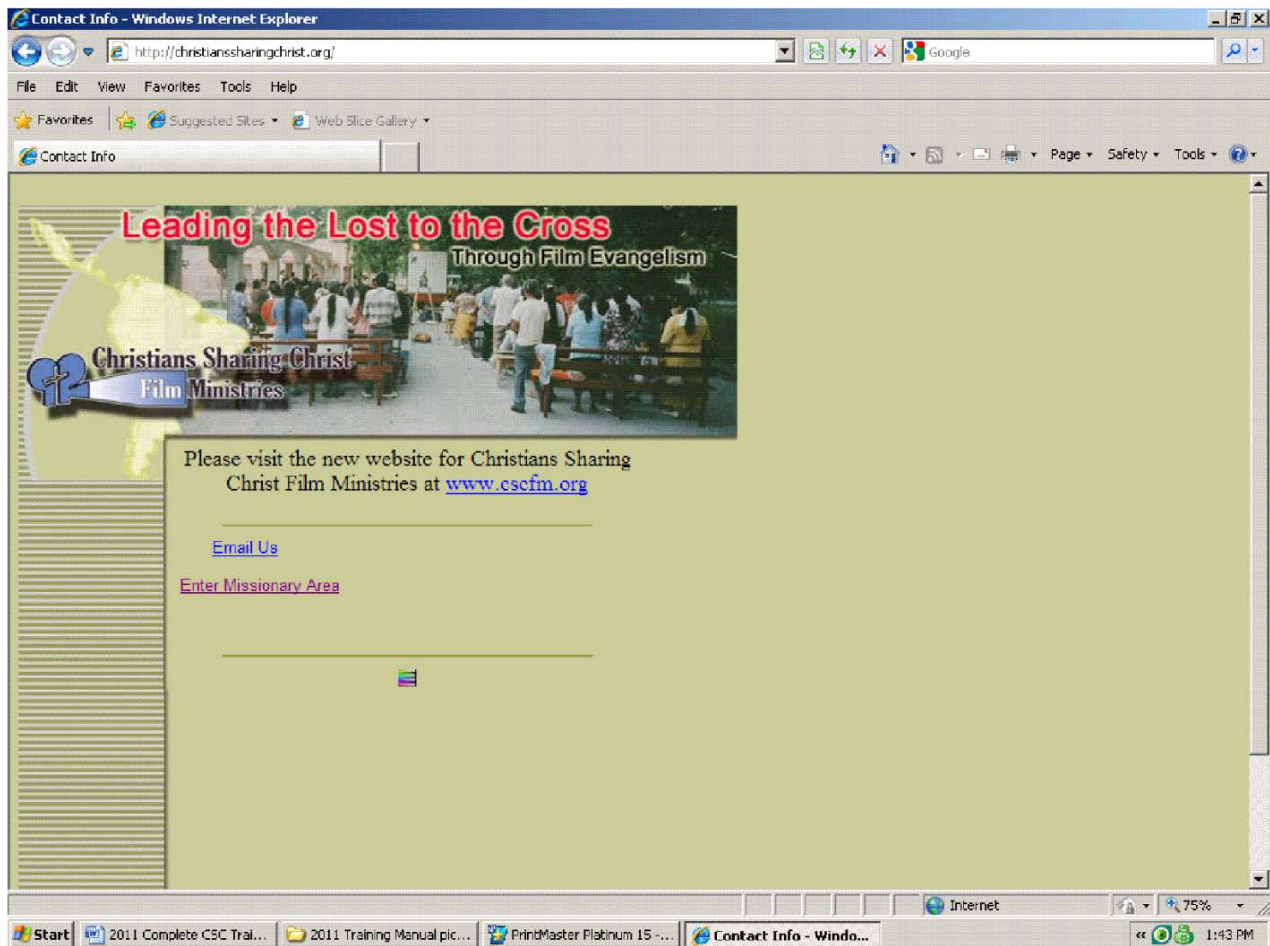

<u>ANGLAIS</u>	<u>FRANCAIS</u>
Contact Info	Informations de contact
Leading the Lost to the Cross	Guider les Perdus à la Croix
Through Film Evangelism	À travers l'évangélisation cinématographique
Please visit the new website for Christians Sharing Christ Film Ministries at www.cscfm.org	Rendez-vous sur le nouveau site de Christians Sharing Christ Film Ministries à www.cscfm.org
Email Us	Envoyez-nous un email
Enter Missionary Area	Entrer dans la zone missionnaire

ANNEXE 2

INFORMATIONS DE CONNEXION POUR MISSIONNAIRES (FENÊTRE POP-UP)

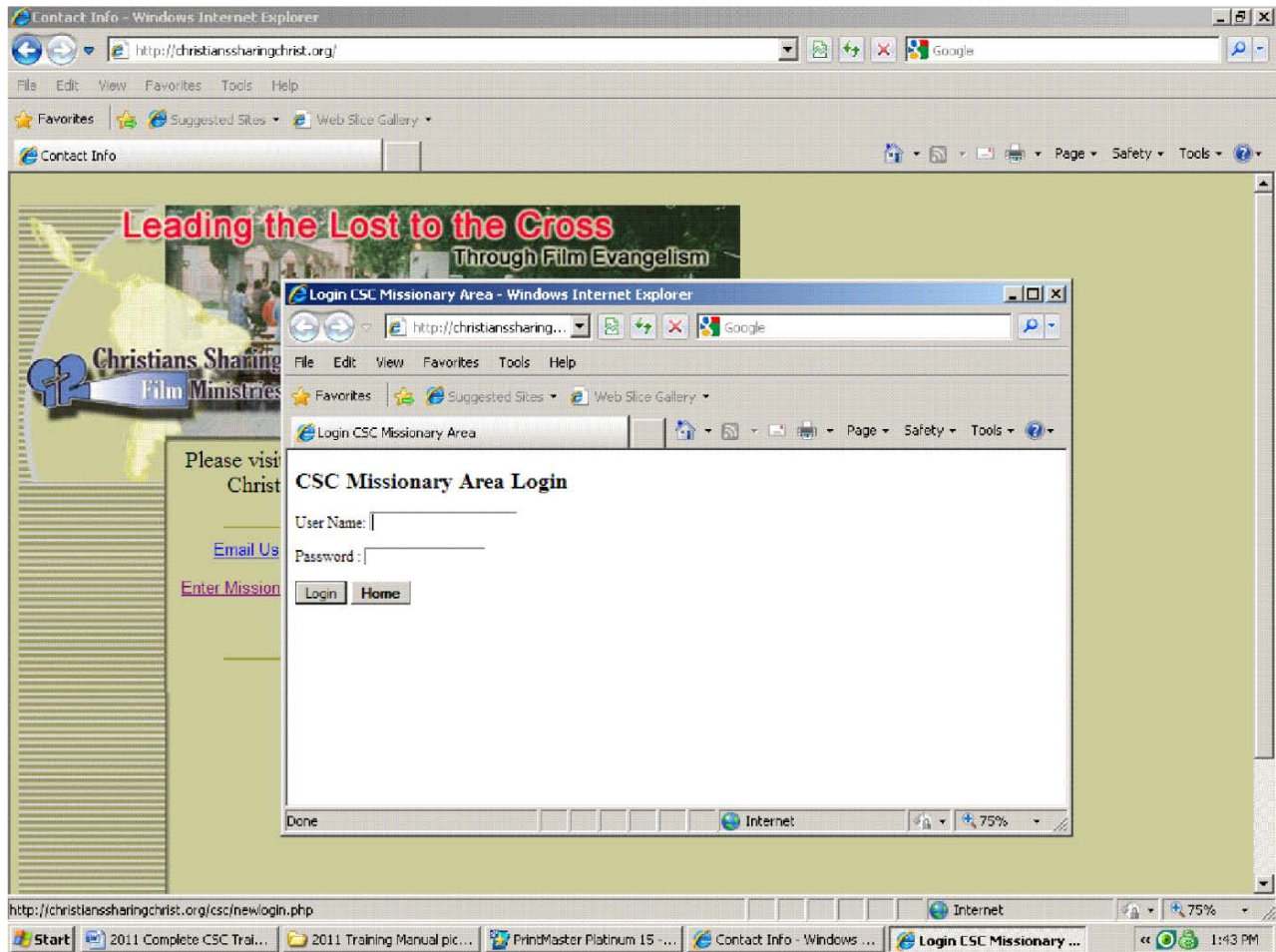

ANGLAIS	FRANCAIS
Login CSC Missionary Area	Connexion à la zone missionnaire de CSC
CSC Missionary Area Login	Connexion à la zone missionnaire de CSC
User Name	Identifiant
Password	Mot de passe
Login	Connexion
Home	Accueil

ANNEXE 3

ZONE DE DONNÉES MISSIONNAIRES



<u>ANGLAIS</u>	<u>FRANCAIS</u>
Please visit the new website for Christians Sharing Christ Film Ministries at www.cscfm.org	Rendez-vous sur le nouveau site de Christians Sharing Christ Film Ministries à www.cscfm.org
Email Us	Envoyez-nous un email
Missionary Area	Zone missionnaire
English	Anglais
Spanish	Espagnol
Missionary Data Entry	Saisie de données missionnaires
Director CSC Report	Rapport CSC du directeur

ANNEXE 4

SAISIE DES DONNÉES MISSIONNAIRES

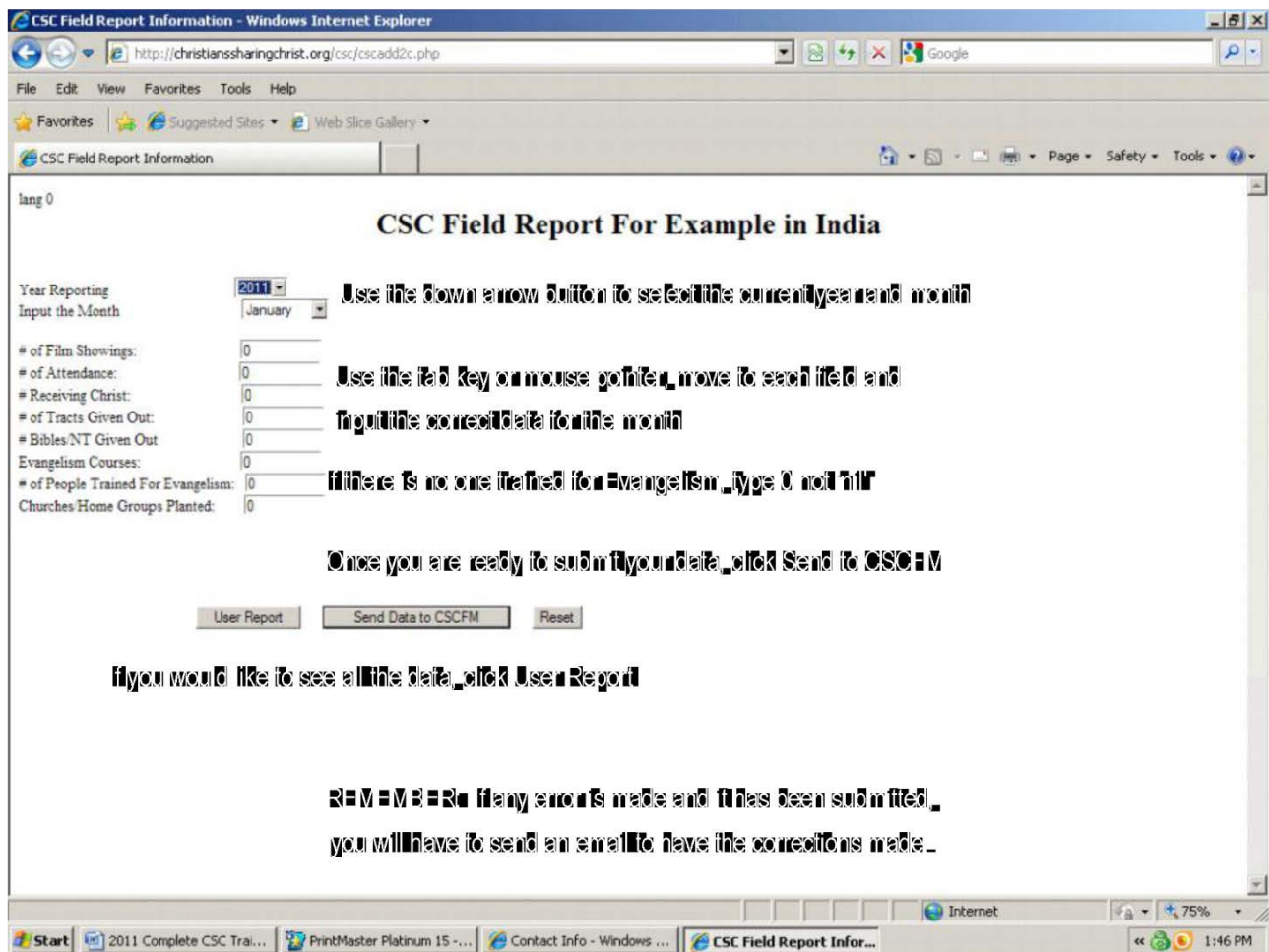

ANGLAIS	FRANCAIS
CSC Field Report for Example in India	Exemple de rapport CSC saisi en Inde
Year Reporting	Année du rapport
Input the Month	Choisissez le mois
January, February, March, April, May, June, July, August, September, October, November, December	Janvier, Février, Mars, Avril, Mai, Juin, Juillet, Août, Septembre, Octobre, Novembre, Décembre
# of Film Showings	Nombre (#) de films projetés

# of Attendance	# de personnes présentes
# Receiving Christ	# accueillant le Christ
# Tract Given Out	# de tracts distribués
# Bibles/NT Given Out	# de Bibles/NT distribués
Evangelism Courses	Cours d'évangélisation
# of People Trained for Evangelism	# de personnes formées à l'évangélisation
Churches/Home Groups Planted	# de groupes d'Église/à résidence implantés
User Report	Rapport de l'utilisateur
Send Data to CSCFM	Envoyer les données à CSCFM
Reset	Reset
Use mouse pointer to select correct year (...)	Utilisez le curseur de la souris pour sélectionner l'année et le mois correct du rapport
Use mouse pointer or tab button to (...)	Utilisez le curseur de la souris ou le bouton Tab pour sélectionner chaque champ. Remplissez le nombre correct.
DO NOT type « NIL » (...)	Ne saisissez PAS « NUL » pour zéro dans votre rapport. Utilisez « 0 ».
To see your previously (...)	Pour voir vos informations précédemment saisies, cliquez ici
When finished filling in data (...)	Une fois les données saisies, cliquez ici. Après cela, les données ne peuvent plus être corrigées à moins d'envoyer un mail à roger@cscfm.org

ANNEXE 5

RAPPORT MISSIONNAIRE ANNUEL

CSC Year Report For Example

Year	Country	Month	***CSC*** Member	**Film** Showing	Number Attended	Received Christ	Tracts Given	Bibles Given	Evangelism Courses	People Trained	Started Churches
2011	India	January	Example	8	1120	232	0	50	0	1	1
2011	India	February	Example	8	1078	321	0	60	0	1	1
2011	India	March	Example	10	1634	540	100	50	0	3	3
2011	India	April	Example	9	1534	378	50	60	0	2	4
2011	India	May	Example	9	1255	207	100	30	0	1	1
2011	India	June	Example	7	1168	576	40	120	0	1	1
2011	India	July	Example	6	1120	279	130	56	1	1	1
2011	India	August	Example	9	1298	155	200	65	0	2	2
2011	India	September	Example	8	1432	543	50	50	1	2	2
2011	India	October	Example	10	5068	4312	50	50	0	2	2
2011	India	November	Example	10	2540	1536	200	40	0	3	3
2011	India	December	Example	10	5719	4550	100	0	0	2	1
Year Country Month			Member	Showing	Attended	Received	Tracts	Bibles	Evangelism	Trained	Churches
2011			12	104	24966	13629	1020	631	2	21	22

<u>ANGLAIS</u>	<u>FRANCAIS</u>
CSC Year Report for Example	Exemple de rapport annuel CSC
Year	Année
Country	Pays
Month	Mois
CSC Member	Membre CSC
Film Showing	Film projetés
Received Christ	Ont accueillis le Christ

Tracts Given	Tracts distribués
Bibles Given	Bibles distribuées
Evangelism Courses	Cours d'evangélisation
People Trained	Personnes formées
Started Churches	Églises lances
January, February, March, April, May, June, July, August, September, October, November, December	Janvier, Février, Mars, Avril, Mai, Juin, Juillet, Août, Septembre, Octobre, Novembre, Décembre
Example	Exemple
Year	Année
Country	Pays
Month	Mois
Member	Membre
Showing	Projections
Attended	Présents
Received	Accueillis
Tracts	Traités
Bibles	Bibles
Evangelism	Évangélisation
Trained	Formés
Churches	Églises
Add Another Record	Ajouter un autre rapport
Log Out	Déconnexion

ANNEXE 6

MANUELS DE FORMATION & MATÉRIELS CSCFM



ANGLAIS	FRANCAIS
Download the CSC Training Manual	Télécharger le Manuel de formation CSC
Please visit the new website for Christians Sharing Christ Film Ministries at www.cscfm.org	Rendez-vous sur le nouveau site de Christians Sharing Christ Film Ministries à www.cscfm.org
PDF 2.5 MB. You will need Adobe Acrobat Reader to view the PDF file (...)	PDF 2.5MB. Vous aurez besoin d'Adobe Acrobat Reader pour voir le fichier PDF. Vous pouvez télécharger la dernière version d'Adobe Acrobat Reader gratuitement ici .
DOC 5.0 MB. You will need Microsoft Word or OpenOfficeOrg to view the DOC file (...)	DOC 5.0MB. Vous aurez besoin de Microsoft Word ou OpenOffice.Org pour voir le fichier DOC. OpenOffice.Org est une alternative gratuite à Microsoft Office. Vous pouvez en apprendre plus sur Open Office sur http://www.openoffice.org/index.html . Vous pouvez télécharger Open Office gratuitement à http://download.openoffice.org/
HTML. You do not need to install any software. You can view the Training Manual in your browser itself.	HTML. Vous n'avez pas besoin de télécharger de logiciel. Vous pouvez voir le manuel dans votre navigateur lui-même.

ANNEXE 7

FUTUR ACCÈS WEB

Les liens suivants ne sont pas accessibles actuellement.
Nous vous informerons dès que ces liens seront terminés.

Requêtes de prière & Forum du panneau d'affichage CSCFM

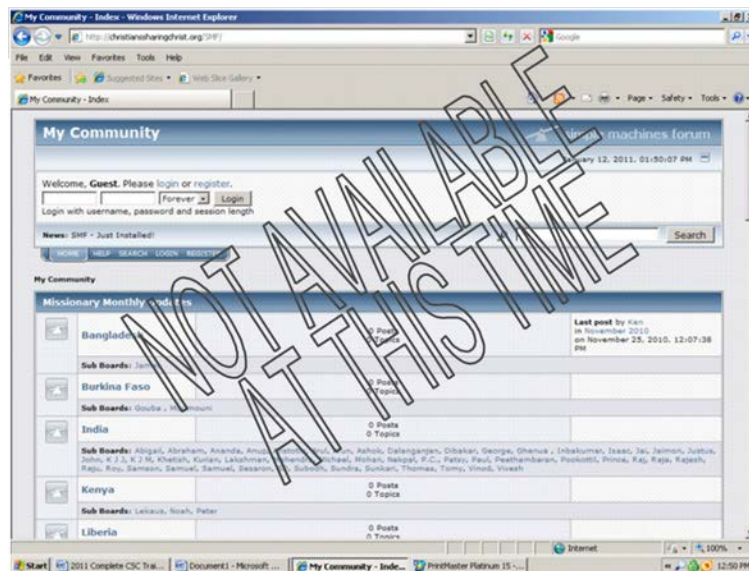
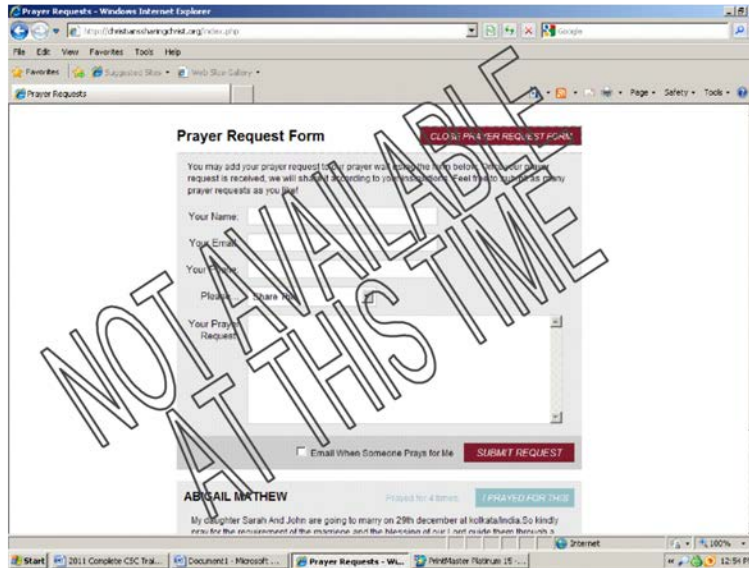

Vous pourrez poster des requêtes de prière, des témoignages, des rapports d'éloges, des photographies, des événements inhabituels, ou des histoires d'un intérêt particulier. (Tout cela sera disponible pour toute la famille CSCFM)

ANNEXE 8

RAPPORT ANNUEL DES ÉQUIPES CSCFM

Christians Sharing Christ Film Ministries 2010 REPORT

COUNTRY	# OF FILM TEAMS	# OF PEOPLE RECEIVING CHRIST
Central & South America		
Argentina	1	123
Belize	3	327
Bolivia	2	6,932
Colombia	1	283
Costa Rica	8	4,748
Ecuador	7	20,472
El Salvador	7	4,313
Guatemala	8	7,652
Honduras	7	1,690
Nicaragua	7	2,273
Panama	2	3,497
Peru	9	4,293
Uruguay	1	744
Asia		
Bangladesh	1	157
India	45	39,665
Nepal	6	2,162
Pakistan	1	5,779
Philippines	4	16,800
Sri Lanka	1	18
Africa		
Burkina Faso	2	90
Kenya	4	4,921
Liberia	1	7,612
Nigeria	1	754
Sudan	2	1,035
Tanzania	3	548
Uganda	6	2,099
New Teams in Startup / Training (not a total)	9	
Total Teams & Number Receiving Christ	137	143,702
2010 Totals		
# of Film Showings		15,140
# of People Watching Film Showings		1,689,185
# of Tracts Given Out		762,935
# of People Trained for Evangelism		21,282
# of Churches or Home Groups Planted		1,204
2010 Averages		
Average # of People Per Film Showing		112
Average % of People Won to Jesus Per Film Showing		8.5%
Cost to Win 1 Soul to Jesus		\$1.51
Christians Sharing Christ Film Ministries	Patrick Cahoun	318-613-2006
	www.cscfm.org	
	P.O. Box 508	
	Libise, LA 71348	
	cscmissions@aol.com	

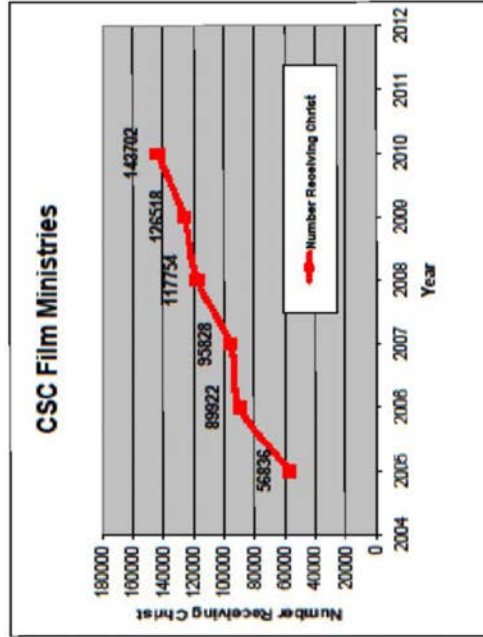
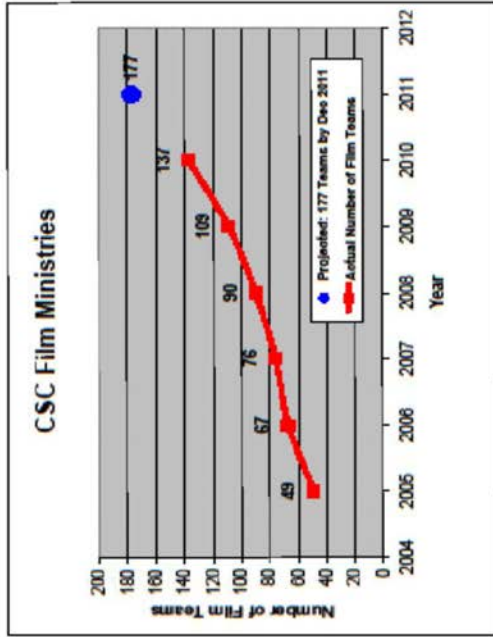

CSCFM Board of Directors:
 Patrick Cahoun—President
 Roger Corley
 Nolan Dusselle

W.D. Step Martin—Chairman of Board
 Wayne Jenkins
 Bubba Kirkland
 Nathan Martin

ANGLAIS	FRANCAIS
CSC Film Ministries	CSC Film Ministries
Number of Film Teams	Nombre d'équipes de film CSCFM
Year	Année
Projected Teams by Dec 2014	Estimation des Équipes pour Déc 2014
Actual Number of Film Teams	Nombre d'équipes de film
Please visit www.cscfm.org for more information	Rendez-vous sur www.cscfm.org pour plus d'informations
Projected by Dec 2014	Estimation pour Déc 2014
Number Receiving Christ	Nombre ayant accueilli le Christ
CSCFM Board of Directors	Conseil d'administration de CSCFM
President	Président
Chairman of Board	Président du conseil
2013 Harvest Report	Bilan des récoltes 2013
Country	Pays
#of Film Teams	# d'équipes de film
# of People Receiving Christ	# de personnes accueillant le Christ
Central & South America	Amérique Centrale et du Sud
Argentina, Belize, Bolivia, Colombia, Costa Rica, Ecuador, El Salvador, Guatemala, Honduras, Nicaragua, Panama, Peru, Uruguay	Argentine, Belize, Bolivie, Colombie, Costa Rica, Équateur, El Salvador, Guatemala, Honduras, Nicaragua, Panama, Pérou, Uruguay
Asia	Asie
Bangladesh, Cambodia, India, Indonesia (new), Nepal, Philippines	Bangladesh, Cambodge, Inde, Indonésie (nouveau), Népal, Philippines
Africa	Afrique
Burkina Faso, Central African Republic (new), Ghana (new), Kenya, Liberia, Niger, Nigeria, Rwanda, Tanzania, Uganda, Zambia	Burkina Faso, République centrafricaine (nouveau), Ghana (nouveau), Kenya, Libéria, Niger, Nigéria, Rwanda, Tanzanie, Ouganda, Zambie
Total Teams & Number Receiving Christ	Total des équipes et des personnes ayant accueillis le Christ
Totals	Totaux

# of Film Showings	# de projections de films
# of People Watching Film Showings	# de personnes assistant aux projections de film
# of Tracts Given Out	# de tracts distribués
# of People Trained for Evangelism	# de personnes formées à l'évangélisation
# of Churches or Home Groups Planted	# de groupes d'Église/à résidence implantés
Averages	Moyennes
Average # of People Per Film Showing	# moyen de personnes par projection de film
Average % of People Won to Jesus Per Film Showing	% moyen de personnes gagnées à la cause de Jésus par projection de film
Cost to Win 1 soul to Jesus	Coût pour gagner 1 âme pour Jésus

ANNEXE 9

CARTES DE ZONE (CARTE 1)



ANNEXE 10

CARTES DE ZONE (CARTE 2)

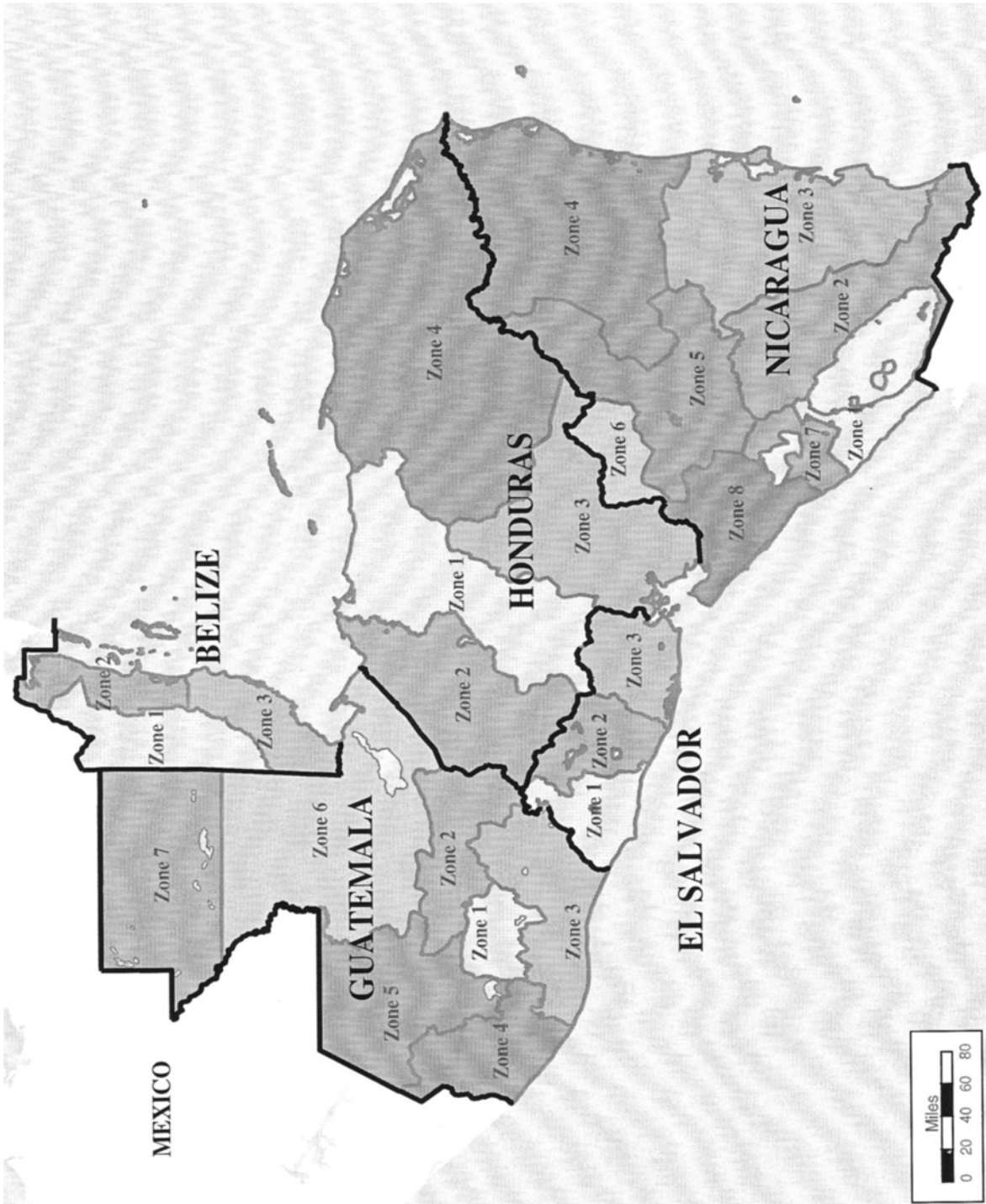

ANNEXE 11

FIN D'UNE PROJECTION DE FILM BASIQUE, VARIATION 1

INVITATION DONNÉE PAR LE MAÎTRE DE CÉRÉMONIES, ORATEUR, OU LE PRÊTRE OU LE PASTEUR DE L'ÉGLISE À LA FIN DU FILM AVEC L'AIDE DES CONSEILLERS FORMÉS

Dites à l'audience que des informations importantes seront données à la fin du film.

À la fin du film, le Maître de Cérémonies, Orateur ou le Prêtre de l'Église doit immédiatement se lever et donner les instructions de fin à l'aide du microphone. Il/elle peut dire :

« Si vous avez décidé cette nuit que vous souhaitez devenir un disciple de Jésus Christ, et si vous voulez Le recevoir comme votre Sauveur personnel, je vous demande de vous manifester. Nous aimerions prier à vos côtés et vous aider à vous assurer que Jésus Christ est entré dans votre vie, a pardonné vos péchés et est à présent votre Sauveur personnel. Je vais demander aux *hommes* de se rassembler d'un côté de l'écran, aux *femmes* de se rassembler de l'autre côté et aux *enfants de moins de 12 ans* au centre. Le reste d'entre vous peut s'en aller. Pour ceux d'entre vous qui ont accepté Jésus comme votre Sauveur cette nuit, et pour ceux d'entre vous qui sont déjà chrétiens, j'aimerais annoncer que nous nous réunirons ici (ou ailleurs) à nouveau demain soir pour parler de comment accroître davantage notre relation avec Jésus Christ. Le reste d'entre vous peut s'en aller ».

Pendant l'invitation, les conseillers doivent se répartir dans l'audience. Immédiatement après l'invitation, les conseillers doivent se déplacer jusqu'à la zone qui leur est désignée. Tandis que les membres de l'audience se rapprochent, le conseiller les salue chaleureusement et avec assurance et les invite à se rapprocher. Le conseiller doit être amical, sourire et se présenter. Faites-en sorte que ceux qui se manifestent se sentent à l'aise.

Après qu'un petit groupe se soit formé, distribuez les tracts de l'Évangile à tout le monde et présentez-leurs, répondez aux questions pertinentes mais ne déviez pas du sujet. Faites-en sorte que toutes les personnes du groupe aient un tract de l'Évangile, une Bible/Nouveau Testament ou peut suivre avec quelqu'un d'autre.

Après que le conseiller ait fini la présentation du tract de l'Évangile, aidez les personnes intéressées à confirmer leur décision en les guidant à travers une prière audible.

Les conseillers, à l'aide des Cartes de Suivi, doivent écrire les noms de ceux qui ont accueillis le Christ. Ces nouveaux croyants doivent être invités à la première réunion de suivi (la date, l'heure et le lieu doivent déjà avoir été décidés) par l'Église sponsor.

Tandis que les conseillers répondent aux questions et prient avec les nouveaux croyants, le technicien de projection ou un autre membre de l'équipe doit silencieusement emballer et emporter tout l'équipement. (Ne laissez jamais au grand jamais l'équipement sans surveillance avant, pendant ou après la projection du film).

Collectez les fiches de suivi et donnez-les au coordinateur du suivi, ou au Prêtre de l'Église sponsor. Une fois tout ceci fait, rassemblez l'équipe pour un petit temps de prière envers Dieu.

ANNEXE 12

FIN D'UNE PROJECTION DE FILM BASIQUE, VARIATION 2

INVITATION DONNÉE PAR LE MAÎTRE DE CÉRÉMONIES, ORATEUR, OU LE PRÊTRE DE L'ÉGLISE À LA FIN DU FILM SANS CONSEILLERS FORMÉS

NOTE AU LEADER : IL EST TOUJOURS PLUS EFFICACE D'AVOIR DES CONSEILLERS FORMÉS DISPONIBLES POUR AIDER LES PERSONNES À CONFIRMER OU A COMPRENDRE LEUR DÉCISION, ET POUR PARLER À CEUX QUI ONT DES QUESTIONS OU ONT BESOIN D'AUTRES INFORMATIONS, PRIERES, ETC., MAIS CE N'EST PARFOIS PAS POSSIBLE.

À la fin du film, le Maître de Cérémonies, Orateur ou le Prêtre de l'Église doit immédiatement se lever et donner les instructions de fin à l'aide du microphone. Il/elle peut dire :

« Si vous avez décidé cette nuit que vous souhaitez devenir un disciple de Jésus Christ, et si vous voulez Le recevoir comme votre Sauveur personnel, je vous demande de vous manifester. J'aimerais vous parler plus avant et prier avec vous ».

« Pour ceux d'entre vous qui ont accepté Jésus comme votre Sauveur cette nuit, et pour ceux d'entre vous qui sont déjà chrétiens, j'aimerais annoncer que nous nous réunirons ici (ou ailleurs) à nouveau demain soir pour parler de comment accroître davantage notre relation avec Jésus Christ. Le reste d'entre vous peut s'en aller ».

Tandis que les membres de l'équipe répondent aux questions et prient avec les nouveaux croyants, le technicien de projection ou un autre membre de l'équipe doit silencieusement emballer et emporter tout l'équipement. (Ne laissez jamais au grand jamais l'équipement sans surveillance avant, pendant ou après la projection du film).

Collectez les fiches de suivi et donnez-les au coordinateur du suivi, ou au Prêtre de l'Église sponsor. Une fois tout ceci fait, rassemblez l'équipe pour un petit temps de prière envers Dieu.

ANNEXE 13

FIN D'UNE PROJECTION DE FILM BASIQUE, VARIATION 3

AUCUNE INVITATION NE PEUT ÊTRE DONNÉE À LA FIN DU FILM ET SANS CONSEILLERS FORMÉS

NOTE AU LEADER : CETTE MÉTHODE DE PROJECTION DE FILM EST MOINS EFFICACE QUE LES MÉTHODES PRÉCÉDENTES. ELLE NE DOIT ÊTRE UTILISÉE QUE DANS DES SITUATIONS OU UNE INVITATION PUBLIQUE NE SERAIT PAS POSSIBLE, SOIT À CAUSE D'UNE RESTRICTION D'HEURE, DES RÉGULATIONS DE L'ÉTABLISSEMENT OU DES RESTRICTIONS GOUVERNEMENTALES OU RELIGIEUSES. LORSQUE C'EST POSSIBLE, FAITES COMPLÉTER LES FICHES DE SUIVI AUX PERSONNES PRÉSENTES À LA FIN DE LA PROJECTION.

Laissez la projection du film se terminer complètement, en comprenant la prière à la fin du film. Même si les membres de l'audience ne seront pas capables de faire leur profession de foi publiquement, de nombreux membres de l'audience pourront potentiellement vouer leur vie au Seigneur.

À la fin de la projection du film, le Maître de Cérémonies peut dire quelque chose comme :

« Merci de vous être présentés à la projection du film de ce soir. Si vous aimeriez que quelqu'un vous rende visite plus tard, merci de compléter nos cartes de suivi. Les membres de l'équipe resteront également ici pendant un moment et seront disponibles pour prier avec vous, ou pour répondre à toutes questions que vous pouvez avoir. Nous nous réunirons à nouveau ici demain à (autre endroit) pour discuter plus avant de ces choses. Venez nous parler si vous avez d'autres questions ».

Tandis que les membres de l'équipe restent dans la foule en parlant aux personnes intéressées, le technicien de projection ou un autre membre de l'équipe doit silencieusement emballer et emporter tout l'équipement. (Ne laissez jamais au grand jamais l'équipement sans surveillance avant, pendant ou après la projection du film).

Collectez les fiches de suivi et donnez-les au coordinateur du suivi, ou au Prêtre de l'Église sponsor. Une fois tout ceci fait, rassemblez l'équipe pour un petit temps de prière envers Dieu.

ANNEXE 14

MODELE D'EXEMPLE POUR UNE RÉUNION AVEC UN OFFICIEL

Bonjour, (nom de l'officiel). Mon nom est (votre nom) et voici mon ami, (le nom de votre ami). Nous sommes de (ce que vous représentez). Nous sommes ici pour demander la permission de projeter un film ici à (nom de la zone/de l'endroit). Il est intitulé JÉSUS. Il s'agit d'un documentaire de 2 heures sur la vie de Jésus selon l'Évangile de Luc dans la Bible. Il a été traduit dans de nombreuses langues. Des millions de personnes ont vu ce film, des villes les plus sophistiquées d'Europe et d'Amérique jusqu'aux jungles d'Afrique et d'Amérique du Sud. L'opportunité est venue pour (nom du lieu) de le voir dans votre propre langue.

Nous apprécierions l'opportunité de planifier la projection du film à vos (habitants, entreprise, école, etc.). Pensez-vous que le (date, heure et lieu préférés) serait le mieux pour projeter le film ? (Accordez-vous sur la date, l'heure et le lieu).

Je vous remercie infiniment pour votre temps, (nom du leader). Serait-il possible pour vous d'être présent durant la projection pour donner un mot de bienvenue à vos compatriotes et pour regarder le film également ? Nous vous verrons à (heure) à (lieu) le (date de la projection).

ANNEXE 15

EXEMPLES DE TÉMOIGNAGES POUR CSCFM

GUATEMALA :

Dans la Zone 1 de la ville de Guatemala a existé pendant de nombreuses années une Église chrétienne appelée « Roca de Ayuda » avec seulement 15 membres. CSCFM a parlé à cette Église au sujet de leur aide évangélique pour gagner de nouveaux membres grâce à un ministère cinématographique. Ils ont accepté le challenge que CSCFM leur a offert ; celui de montrer des films chaque semaine pendant une période de 2 mois. Soixante-dix nouveaux membres ont rejoint l'église après que CSCFM ait projeté les films.

Le pasteur de l'Église est très reconnaissant à CSCFM pour ce merveilleux travail qui est venu confronter leur vision afin de continuer à s'agrandir. Loué soit le Seigneur pour cela !!!

EL SALVADOR :

« Je veux continuer à travailler avec vous » ont été les mots que le prêtre de l'une des Églises de Chalchuapa au Salvador a dit à CSCFM après que nous ayons projeté le film The Burning Hell et ayons vu combien d'hommes, de femmes et d'enfants furent impactés par ce film. Les personnes s'approchèrent du Christ en ressentant le besoin d'être sauvés, et nous étions très heureux pour chaque individu. Loué soit le Seigneur !

HONDURAS :

Dans un manoir ici à Choluceta, CSCFM a été invité à projeter des films lors d'une grande fête. Trois cent soixante-quinze personnes qui n'étaient pas chrétiennes se sont rendues à la fête. Il était surprenant de voir que les individus n'étant pas chrétiens ont préféré voir le film plutôt que de se rendre à la fête. À la fin du film, 7 personnes ont accepté Jésus comme leur Sauveur personnel, et ces 7 nouveaux croyants sont très fidèles.

NICARAGUA :

Dans une ville nommée Boaca dans le nord du Nicaragua, CSCFM a été invité à projeter le film With whom will you go (Avez qui voulez-vous aller ?). De nombreuses personnes se sont rendues à la projection du film, mais une femme en particulier est venue voir le film sans espoir car les docteurs lui avaient dit qu'elle avait un utérus dévié. Alors qu'elle regardait le film, son cœur a été touché par le Seigneur. Elle a trouvé l'espoir et, à la fin du film, elle accueille Jésus. Elle a demandé que nous prions pour un miracle dans son corps, et la semaine d'après elle a confié au prêtre que Dieu avait restauré la santé de son corps. Dieu merci, cette nuit elle n'a pas seulement reçu le salut, mais également la santé.

COSTA RICA :

Un jeune homme de 18 ans appelé Carlos s'est rendu à la projection d'un film organisée par CSCFM à Punta Arenas. Ce jeune homme était connu comme l'un des agresseurs les plus craints de cette ville. Il était persécuté par la police et sa photo se trouvait dans différentes délégations de police de cette zone.

Ce jeune homme a été très impacté par la vision du film *Escape from hell* (Echappé de l'enfer). Il est venu nous voir pendant l'invitation à accepter Jésus. Il a demandé que nous prions pour lui car il se sentait très mal pour tous les dommages qu'il avait causé et pensait que personne ne pourrait le pardonner. Nous lui avons dit que Jésus l'aimait et pouvait le pardonner. Nous lui avons parlé du voleur sur la croix avec Jésus et de comment il avait été pardonné. Alors Carlos accueilli Jésus comme son Sauveur personnel !!!! Cette même nuit, après le film, il a été arrêté, mais à présent nous croyons qu'il est réellement libre, car même en prison Jésus se trouve dans son cœur et il travaillera dans sa vie.

ÉQUATEUR :

Dans une partie de la ville de Machala, CSCFM a projeté le film « *The burning hell* » (L'enfer brûlant). Parmi les personnes qui regardaient le film se trouvait un homme, un alcoolique qui dormait dans les rues, sous les ponts. Cette nuit, durant l'invitation, il est venu accueillir Jésus. À présent, il recherche un travail et est retourné chez sa famille, leur demandant de le pardonner.

ANNEXE 16

CHECK-LIST DE L'ÉQUIPEMENT

- _____ Caisse de transport – Plastique dur avec de bons cadenas
- _____ *Couverture en plastique / Bâche – couverture pour l'équipement en cas de pluie*
- _____ *Vidéoprojecteur*
- _____ *Lecteur DVD*
- _____ *Amplificateur / Enceintes / Microphone – 3 objets séparés ou tout ensemble*
- _____ *Générateur – AVEC du combustible, de l'huile et une bougie d'allumage de rechange*
- _____ *ASI / Parafoudre – L'ASI (Alimentation Sans Interruption) est souhaitable mais le paratonnerre est obligatoire, ASI de 600 watts minimums*
- _____ *Multiprise – ultrarésistante avec un bouton on/off*
- _____ *Rallonge(s) – au moins 15-30 mètres afin que le générateur puisse être caché derrière un bâtiment et le facteur bruit soit réduit*
- _____ *Films (il n'est pas recommandé d'apporter tous vos films à chaque projection, seulement 1-2 puisqu'ils pourraient être volés)*
- _____ *Écran **OU** drap blanc. Les films peuvent également être projetés sur le côté d'un mur/ bâtiment clair.*
- _____ *Cordes, tendeurs, ficelles, perches, etc. – pour faire tenir l'écran ou le drap*

ACCESSOIRES FACULTATIFS

- _____ *Équipements divers – couteau, lampe torche, marteau, corde/ficelle/scotch*
- _____ *Fiches de suivi (voir Annexe 18 pour des exemples) et crayons pour que les conseillers notent les noms et adresses des personnes intéressées.*
- _____ *Traités sur l'Évangile, Bibles/Nouveaux Testaments*
- _____ *Caméra*

DIAGRAMME POUR LE POSITIONNEMENT DE L'ÉQUIPEMENT

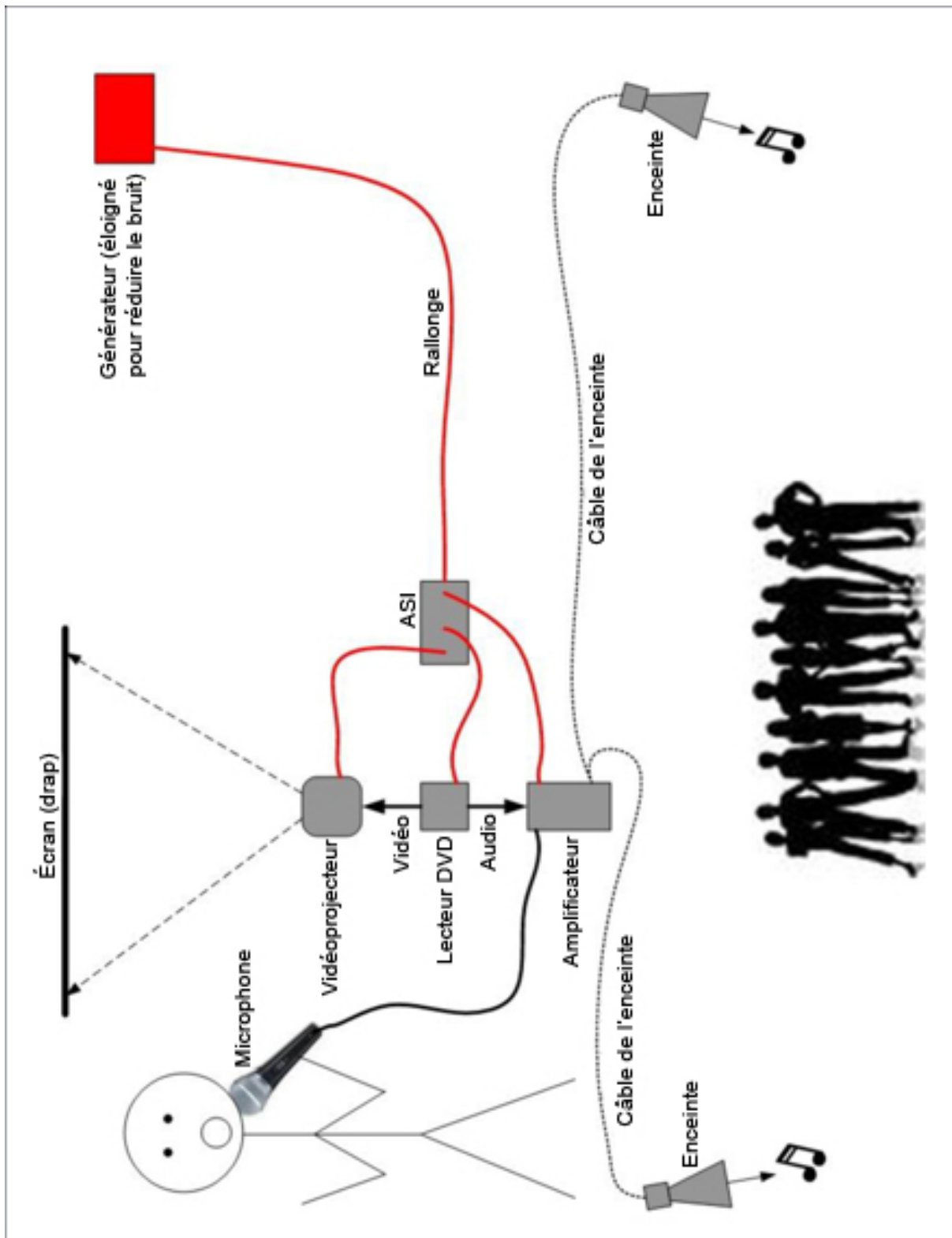

ANNEXE 17

PROGRAMME ET CHECK-LIST POUR LA PROJECTION DE FILM À L'EMPLACEMENT

- _____ Mettez en place l'équipement au moins 1-2 heures avant la projection du film ou quand le soleil le permet. Une fois l'équipement mis en place, un Membre de l'Équipe ne doit **PAS** laisser l'équipement sans surveillance.
- _____ Sécurisez les raccords électriques, ou mettez en place et tester le générateur (Diagramme Annexe 15). Utilisez l'ASI/un régulateur de voltage pour contrôler la sortie électrique du générateur.
- _____ Testez votre équipement — vidéoprojecteur, lecteur DVD, amplificateur/enceintes, microphone. Faites-en sorte d'être sûr entendu clairement.
- _____ Protégez la zone du Vidéoprojecteur en la délimitant. Vous pouvez délimiter une allée entre le Vidéoprojecteur et l'écran pour éviter que les spectateurs ne mettent leur tête devant l'image et dérangent la projection.
- _____ Vérifiez que tous les câbles de raccord ne se trouvent pas les passages. De nombreuses fois l'électricité est coupée parce que quelqu'un a écrasé les câbles.
- _____ Rassemblez les conseillers pour un briefing des instructions et la prière. Montrez-leur où ils devront se tenir à la fin du film. Au moment de l'invitation, les enfants doivent être dirigés au centre devant l'écran, les femmes d'un côté de l'écran et les hommes de l'autre côté de l'écran.
- _____ Pour attirer l'attention et rassembler une foule, vous pouvez montrer les cinq premières minutes du film lorsque le soleil commence à se coucher, ou un court film pour enfants de 10-15 minutes. Dans certaines zones, les adultes ne commenceront pas à venir à la projection tant qu'ils n'ont pas entendu de bruit venant des enceintes.
- _____ Donnez une **brève** présentation du film. Dans les zones du monde où ils n'ont jamais entendu le nom de Jésus, vous pouvez dire quelque chose comme : « Nous sommes tous reconnaissants envers le Dieu Créateur pour les magnifiques éléments de la nature que nous voyons autour de nous. Ce film est l'histoire de Son Fils, nommé Jésus, et de Sa vie ici sur cette terre ».
- _____ Expliquez à la foule qu'elle devra rester où elle se trouve à la fin du film pour environ 5 minutes afin que vous puissiez leur transmettre quelques informations importantes.
- _____ Commencez la projection du film. L'image doit remplir tout l'écran.

_____ Des conseillers doivent **prier continuellement durant la projection** pour ces sujets spécifiques :

- La destinée éternelle de l'audience
- Le bon fonctionnement de l'équipement
- Les membres de l'équipe et leurs tâches
- Empêcher Satan et ses efforts d'interrompre la présentation
- Retenir la pluie et le vent afin que la présentation puisse être terminée

CHOSSES À NE PAS FAIRE PENDANT LA PROJECTION DU FILM

- Laisser l'équipement de projection sans surveillance.
- Parler au téléphone pendant n'importe quelle partie de la projection du film.

ANNEXE 18

FICHES DE SUIVI

Merci de copier ces fiches pour les utiliser à la Projection du Film.

FICHE DE SUIVI

Nom : _____

Adresse : _____

Date : _____ Téléphone : _____

_____ Aujourd'hui, j'ai prié pour accueillir Jésus.

_____ J'aimerais avoir plus d'informations sur comment accueillir le Christ.

_____ J'aimerais en apprendre plus sur comment accroître ma relation avec le Christ.

_____ J'aimerais que quelqu'un me rende visite.

Commentaires : _____

FICHE DE SUIVI

Nom : _____

Adresse : _____

Date : _____ Téléphone : _____

_____ Aujourd'hui, j'ai prié pour accueillir Jésus.

_____ J'aimerais avoir plus d'informations sur comment accueillir le Christ.

_____ J'aimerais en apprendre plus sur comment accroître ma relation avec le Christ.

_____ J'aimerais que quelqu'un me rende visite.

Commentaires : _____

ANNEXE 19

CARTES DE PROMOTION POUR CSCFM

Venez voir Jésus

Plus d'1 milliard de personnes dans plus de 220 pays ont vu ces films qui dépeignent avec précision la vie et le ministère de Jésus Christ.

À présent vous êtes invités à la projection spéciale de ces films dans la langue _____.

Date : _____

Heure : _____

Lieu : _____

Entrée gratuite
Invitez votre famille et vos amis

Venez voir Jésus

Plus d'1 milliard de personnes dans plus de 220 pays ont vu ces films qui dépeignent avec précision la vie et le ministère de Jésus Christ.

À présent vous êtes invités à la projection spéciale de ces films dans la langue _____.

Date : _____

Heure : _____

Lieu : _____

Entrée gratuite
Invitez votre famille et vos amis

ANNEXE 20

FEUILLE RÉCAPITULATIVE MENSUELLE DE CSCFM

Nom du Leader de l'Équipe _____ **Mois/Année** _____

À la fin de chaque projection de film, le Leader de l'Équipe doit remplir les informations requises.
 À la fin du mois, toutes les données doivent être entrées dans la Base de Données CSCFM à
www.ChristiansSharingChrist.or

Informations requises						POUR VOTRE USAGE					
# de films projetés	# de personnes présentes	# acceptant le Christ	# de traités distribués	# de Bibles/NT distribués	# de cours d'évangélisation	# de personnes formées à l'évangélisation	# de groupes d'Église/à résidence implantés	Nom de l'Église sponsor	Lieu de la projection du film dans la ville/le village	Langage du film projeté	Date de projection du film
					(UNIQUEMENT POUR L'AMÉRIQUE LATINE)						

Merci d'envoyer vos témoignages, rapports d'éloge, photographies, événements inhabituels, ou histoires d'un intérêt particulier à cscreport@aol.com.

ATTENTION : FAITES DES COPIES DE CE TABLEAU POUR NOTER LES INFORMATIONS



P.O. Box 508, Libuse, LA, USA 71348

ACCORD SUR L'ÉQUIPEMENT ET LE CONTRAT DE TRAVAIL ENTRE

Christians Sharing Christ Film Ministries (CSCFM) et _____
(écrivez votre nom en toutes lettres), s'engage pour 3 ans (36 mois) à faire les choses suivantes :

- Louer l'équipement listé sur la page suivante
- Fournir un don mensuel (ce don n'est ni un salaire ni une paie). À la fin de la période des 3 ans, CSCFM continuera le don mensuel pour une période de temps non-spécifiée ou arrêtera le don mensuel et me demandera de rendre l'équipement.
- Évaluer les efforts et les activités de mon équipe de projection et moi-même. Si, à n'importe quel moment, CSCFM juge que mes efforts au travail et mes activités ne sont PAS satisfaisants ou juge que ses équipements ne sont pas utilisés à une Fin d'Évangélisation ou de toute autre manière inappropriée, on me demandera de rendre TOUS les équipements soit à mon coordinateur du ministère, soit au Directeur de mon Pays, ou à Nathan Patrick Calhoun de CSCFM/USA et le don mensuel sera arrêté.

Je m'engage à :

- Avoir reçu l'équipement listé sur la page suivante.
- Ce que l'équipement ne soit pas un cadeau, mais plutôt un prêt envers moi et mes collègues de travail choisis.
- Travailler selon les procédures et les lignes directrices que j'ai reçues du Manuel de Formation CSCFM.
- Travailler avec n'importe quels Églises et Prêtres évangéliques, en dépit de la confession qui proclame Jésus en tant que Seigneur et Sauveur, Fils de Dieu.
- Ce que soit moi soit l'un des membres de mon équipe formé s'engage à maintenir et protéger l'équipement qui nous a été confié de notre mieux.
- Envoyer, avant le 5 de chaque mois, toutes les données statistiques requises à la base de données accessible à www.ChristiansSharingChrist.org.
- Partager volontairement des témoignages, rapports d'éloge et photographies par e-mail à cscreport@aol.com.
- Ne pas être un employé de CSCFM et à ce que toutes les sommes que je reçois sont un don, pas un salaire ni une paie.

Je ne ferai **PAS** les choses suivantes :

- Prêter l'équipement pour des services de Prière à l'Église régulièrement organisés, des Réunions ou de l'Autopromotion de toute sorte.
- Utiliser l'équipement pour des besoins personnels ou des profits financiers (exemple : location).

	Type d'équipement	# de série
1.	_____	_____
2.	_____	_____
3.	_____	_____
4.	_____	_____
5.	_____	_____
6.	_____	_____
7.	_____	_____
8.	_____	_____
9.	_____	_____
10.	_____	_____

Membre de l'Équipe CSCFM

(Signature) _____ (Nom) _____

Directeur de Pays CSCFM* (Signature) _____

Président de CSCFM (Signature si présent) _____ **N. Patrick Calhoun**

Cet accord a été signé et daté au _____ jour de _____, 20_____

*Si la signature du président de CSCFM, N. Patrick Calhoun, n'est pas obtenue, la signature du Directeur de Pays constituera un contrat officiel.

Une fois complété, envoyez par scan/email à votre Directeur de Pays CSCFM